

INFORME

SEGUIMIENTO Y EVALUACIÓN DE LA PLANEACIÓN MUNICIPAL

MUNICIPIO DE CARMEN

GOBIERNO
DE **TODOS**



CAMPECHE
GOBIERNO DE TODOS

SEMAIG

SECRETARÍA DE MODERNIZACIÓN ADMINISTRATIVA E INNOVACIÓN GUBERNAMENTAL



SEMAIG
GOBIERNO DEL ESTADO
DE CAMPECHE

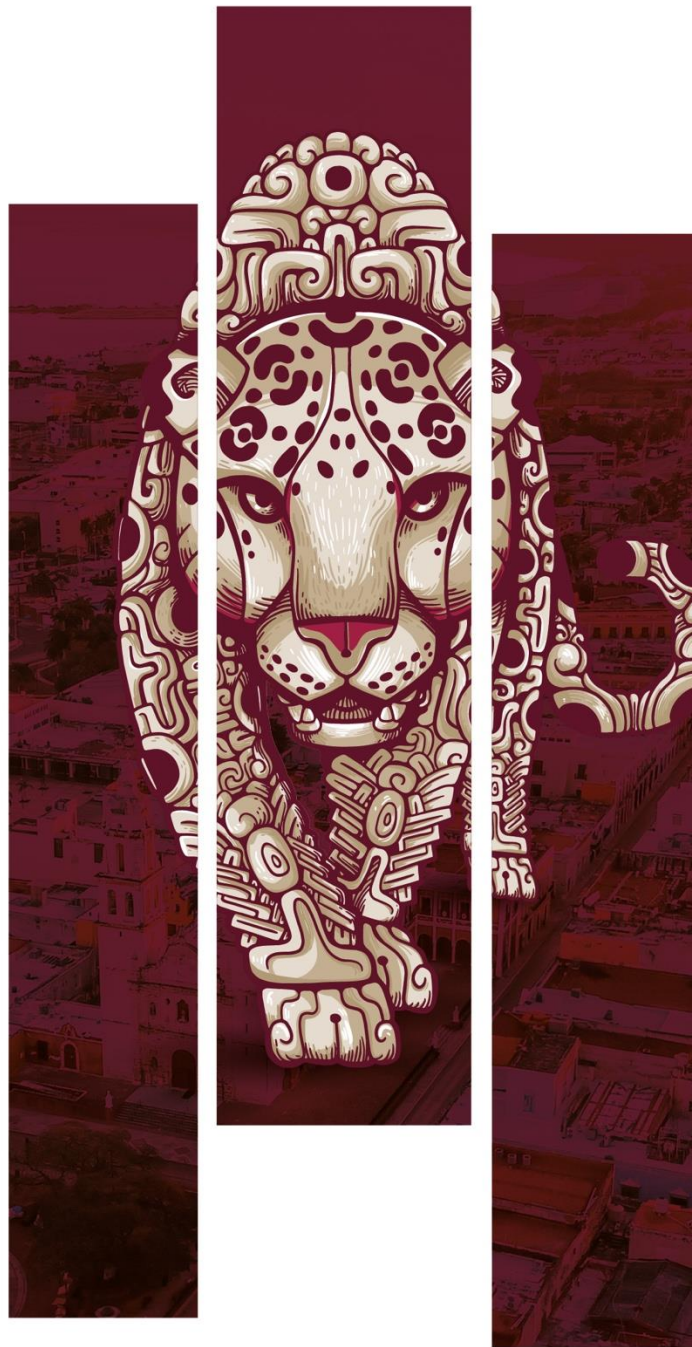

INFORME

**SEGUIMIENTO E IMPLEMENTACIÓN
DE LA PLANEACIÓN MUNICIPAL**

MUNICIPIO DE CARMEN

Septiembre 2021 – septiembre 2022



SEMAIG
GOBIERNO DEL ESTADO
DE CAMPECHE

PRESENTACIÓN

La construcción del informe de seguimiento y evaluación municipal, esta instrumentado desde la perspectiva de contenido metodológico de la **Guía técnica de seguimiento y evaluación de la planeación municipal con orientación al desarrollo sostenible, formulada por la Dirección General de Vinculación Municipal de la Secretaría de Modernización Administrativa e Innovación Gubernamental del gobierno de Campeche.**

Como parte del proceso técnico de integración de los componentes de este documento, en primer término, se considera en una perspectiva de inclusión estratégica a la alineación de los instrumentos de planeación, iniciando con el análisis de **contribución al Plan Estatal de Desarrollo**, en su estructura funcional (misión, objetivos, estrategias y líneas de acción). En segundo plano la **alineación de los Objetivos de Desarrollo Sostenible de la Agenda 2030**, analizando su vinculación estructural de metas e indicadores. Como parte del proceso analítico se identifica el efecto multiplicador de beneficios de metas de las ODS y en términos generales de determinará la medición de avances en función de los instrumentos.

La vinculación de las diversas herramientas de planeación, fortalecerá el funcionamiento de los sistemas de planeación municipal para dar el adecuado seguimiento al cumplimiento de las metas comunes y estratégicas contenidas en la planeación estratégica de los municipios. Esta primera parte facilitará el diseño, integración y gestión de proyectos, así como su adecuada concertación con el estado, la federación y organismo internacionales.

Como parte del sistema de seguimiento y evaluación de la planeación estratégica municipal, se contempla el aspecto de **monitoreo y mapeo de indicadores**, instrumento contenido en este informe, que integra la recopilación de indicadores de consulta de organismo certificados como CONEVAL, INEGI, SHCP, CONAPO. Este apartado esta estructurado analíticamente por temática de las políticas públicas municipales y a los respectivos objetivos de desarrollo sostenible de la Agenda 2030. Como último elemento de este informe, se encuentra integrado el diseño metodológico de **seguimiento a los comités municipales de planeación**, desde una perspectiva normativa, operativa y de participación ciudadana.

Este documento es una **aportación de COPLADECAM y de adopción voluntaria de los municipios** para impulsar un nuevo modelo de gestión pública, orientado a la transparencia, la participación y una planeación con enfoque al desarrollo sostenible con resultados.





SEMAIG
GOBIERNO DEL ESTADO
DE CAMPECHE

CONTENIDO

MUNICIPIO DE CARMEN

- 1 | ESTRUCTURA DEL PLAN MUNICIPAL DE DESARROLLO
- 4 | VINCULACIÓN INSTITUCIONAL

10 | **ALINEACIÓN DE INSTRUMENTOS DE PLANEACIÓN**

10 | **PLAN ESTATAL DE DESARROLLO 2021-2027**

12 | **OBJETIVOS DE DESARROLLO SOSTENIBLE | AGENDA 2030**

19 | **MEDICIÓN DE AVANCES DE PLANEACIÓN | 1ER INFORME DE GOBIERNO MUNICIPAL**

19 | **AVANCE DEL PLAN MUNICIPAL DE DESARROLLO**

22 | **CONTRIBUCIÓN PED 21-27**

25 | **CONTEXTO DE ALINEACIÓN ODS-AGENDA 2030**

28 | **PROGRAMA DE INVERSIÓN 2022 | ANÁLISIS DE CONTRIBUCIÓN**

31 | **MAPEO DE INDICADORES MUNICIPALES**

39 | **SEGUIMIENTO DEL COPLADEMUN | DIAGNÓSTICO**

42 | **RECOMENDACIONES**





ESTRUCTURA DEL PLAN MUNICIPAL DE DESARROLLO

CUADRO 1. ESTRUCTURA PROGRAMÁTICA DEL PLAN MUNICIPAL DE DESARROLLO.			
MISIÓN	OBJETIVOS	ESTRATEGIAS	LINEAS DE ACCIÓN
MISIÓN 1 GOBIERNO ORDENADO Y MODERNO PARA TODOS	5	5	23
MISIÓN 2 SEGURIDAD Y PROTECCIÓN PARA TODOS	7	7	33
MISIÓN 3 BIENESTAR SOCIAL PARA TODOS	8	8	43
MISIÓN 4 FOMENTO PRODUCTIVO Y DESARROLLO PARA TODOS	5	5	37
MISIÓN 5 ORDEN URBANO E INFRAESTRUCTURA DE CALIDAD PARA TODOS	6	6	46
TOTAL	31	31	182

FUENTE: Información del Ayuntamiento de Carmen, Dirección General de Vinculación Municipal | SEMAIG. Elaboración propia.

Para el desarrollo del proceso de seguimiento y planeación, es importante conocer la estructura programática de contenido del plan municipal de desarrollo, en este sentido como se expresa en el cuadro 1, el plan municipal está estructurado por 5 misiones estratégicas, 31 objetivos, 31 estrategias y 182 líneas de acción, en este contexto de definen las siguientes temáticas:

Misión 1 Gobierno Ordenado y Moderno para Todos

- | 1.1. Gobierno Ordenado
- | 1.2. Gobierno transparente
- | 1.3. Trámites y permisos
- | 1.4. Normativas municipales
- | 1.5. Manuales y reglamentos municipales

Misión representativa en el aspecto de gobernabilidad y de confianza en las instituciones, en este bloque, se establecen acciones relacionadas con las finanzas municipales, el control interno, modernización administrativa, así como atención y participación ciudadana.

Misión 2. Seguridad y Protección para Todos

- | 2.1. Participación ciudadana



- | 2.2. Trabajo contra la corrupción dentro de la Seguridad Pública
- | 2.3. Seguridad Pública
- | 2.4. Prevención al delito
- | 2.5. Procuración de Justicia
- | 2.6. Rescate de espacios públicos
- | 2.7. Protección Civil

Se establecen dos temas centrales en esta misión la seguridad pública y protección civil, aspectos de vital importancia para mantener la paz, la seguridad y confianza de los ciudadanos.

Misión 3. Bienestar Social para Todos

- | 3.1. Atención a la población
- | 3.2. Atención a las mujeres
- | 3.3. Atención a los pueblos indígenas
- | 3.4. Fortalecimiento Deportivo
- | 3.5. Fortalecimiento Cultural
- | 3.6. Fomento a la Educación
- | 3.7. Fomento a la Salud
- | 3.8. Vivienda Digna

En esta misión se establecen acciones encaminadas al bienestar social, mediante programas de atención a los grupos vulnerables, el fortalecimiento deportivo y cultural, el fomento a la educación y a la salud, así como acciones y programas de vivienda digna.

Misión 4. Fomento Productivo y Desarrollo para Todos

- | 4.1. Empleo, emprendimiento e inversión
- | 4.2. Energía sustentable
- | 4.3. Impulso al comercio y servicios
- | 4.4. Fomento al turismo
- | 4.5. Infraestructura productiva, tecnología e innovación

En contexto económico se establecen tres aspectos del desarrollo económico, la infraestructura productiva, la parte de turismo, y el fomento al empleo, emprendimiento e inversión. Además, en este mismo bloque se fomentan acciones relacionadas al fomento del consumo responsable en las empresas.

Misión 5. Orden Urbano e Infraestructura de Calidad para Todos

- | 5.1. Infraestructura urbana
- | 5.2. Medio Ambiente
- | 5.3. Agua Potable
- | 5.4. Servicios públicos



- | 5.5. Movilidad urbana
- | 5.6. Ordenamiento urbano

Siendo esta misión la más representativa y de fundamental importancia en el fundamento legal de las responsabilidades municipales, se establecen tres principales temas responsabilidad ambiental, infraestructura urbana y la que contempla el artículo 115 servicios públicos.

La parte programática del plan municipal, permitirá establecer el entendimiento metodológico y de estructura del sistema de seguimiento y evaluación de los diferentes elementos que forman parte de este informe.

VINCULACIÓN INSTITUCIONAL

DEPENDENCIAS MUNICIPALES Y ESTATALES

CUADRO 2. VINCULACIÓN INSTITUCIONAL DE DEPENDENCIAS.

CARMEN PMD 2021-2024		PED 2021-2027 MISIONES		
DEPENDENCIAS MUNICIPALES		DEPENDENCIAS ESTATALES		
MUNICIPIO	1 GOBIERNO ORDENADO Y MODERNO PARA TODOS <ul style="list-style-type: none"> Sra. del Ayuntamiento Tesorería Unidad Administrativa Desarrollo Social, Agro. y Pesca. Órgano Interno de Control Transparencia y Acceso a la Información Pública 	ESTADO	M1 GOBIERNO HONESTO Y TRANSPARENTE <ul style="list-style-type: none"> S Modernización e Innovación I Inf. Estadística, Geográfica y Catastral C Mejora Regulatoria Oficina de la Gobernadora Consejería Jurídica S Administración y Finanzas 	<ul style="list-style-type: none"> S Contraloría S Gobierno I Transporte COESPO SIPINNA
	2 SEGURIDAD Y PROTECCIÓN PARA TODOS <ul style="list-style-type: none"> Seguridad Pública, Vialidad y Tránsito Protección Civil y Ordenamiento Vial Sra. del Ayuntamiento Servicios Públicos 		M2 PAZ Y SEGURIDAD CIUDADANA <ul style="list-style-type: none"> S Seguridad y Protección Ciudadana S Protección Civil Fiscalía 	<ul style="list-style-type: none"> S Educación F Pablo García I Arte y Cultura I Educ. para Adultos S Inclusión S Salud DIF Estatal
	3 BIENESTAR SOCIAL PARA TODOS <ul style="list-style-type: none"> DIF Municipal Desarrollo Social, Agropecuario y Pesca Cultura IMUVI INDEJUCAR INMUCAR 		M3 INCLUSIÓN, BIENESTAR Y JUSTICIA SOCIAL <ul style="list-style-type: none"> S Bienestar I Desarrollo y Formación Social I Deporte I Juventud I Mujer C Desarrollo de Suelo y Vivienda C Agua Potable y Alcantarillado 	<ul style="list-style-type: none"> S Turismo S Desarrollo Agropecuario I Pesca y Acuicultura
	4 FOMENTO PRODUCTIVO Y DESARROLLO PARA TODOS <ul style="list-style-type: none"> Turismo y Desarrollo Económico Desarrollo Social, agropecuario y Pesca Medio Amb. y Aprov. Sustentable 		M4 DESARROLLO ECONOMICO CON VISION DE FUTURO <ul style="list-style-type: none"> S Desarrollo Económico I Capacitación para el Trabajo I Fomento a Actividades Artesanales APICAM BANCAMPECHE 	<ul style="list-style-type: none"> S Turismo S Desarrollo Agropecuario I Pesca y Acuicultura
	5 ORDEN URBANO E INFRAESTRUCTURA DE CALIDAD PARA TODOS <ul style="list-style-type: none"> Obras Públicas Servicios Públicos SMAPAC Servicios Básicos Medio Amb. y Aprov. Sustentable Desarrollo Urbano 		M5 UN ESTADO NATURALMENTE SOSTENIBLE <ul style="list-style-type: none"> S Medio Ambiente, Cambio Climático y Energía S Desarrollo Territorial, Urbano y Obras Públicas 	

FUENTE: Información del Ayuntamiento de Carmen, Dirección General de Vinculación Municipal | SEMAIG. Elaboración propia.

El Plan Municipal de Desarrollo está integrado por 5 misiones estratégicas, que conjugan en la misma estructura del plan estatal. En la estructura organizacional del gobierno municipal de Carmen se encuentran la **Secretaría del Ayuntamiento**, el **Órgano Interno de Control**, **Tesorería** que son las instancias designadas por el H. Cabildo, además cuenta con 17 áreas estratégicas:

- ... Unidad Administrativa;
- ... Desarrollo Social, Agropecuario y Pesca;
- ... Turismo y Desarrollo Económico;
- ... Transparencia y Acceso a la Información Pública;
- ... Seguridad Pública, Vialidad y Tránsito;
- ... Protección Civil y Ordenamiento Vial;
- ... Servicios Públicos;
- ... Cultura;
- ... Instituto Municipal de la Vivienda de Carmen;
- ... Instituto del Deporte y de la Juventud de Carmen;
- ... Instituto Municipal de la Mujer de Carmen;
- ... Medio Ambiente y Aprovechamiento Sustentable;
- ... Obras Públicas;
- ... Sistema Municipal de Agua Potable y Alcantarillado;
- ... Servicios básicos;
- ... Desarrollo Urbano; y
- ... Sistema Municipal de Desarrollo Integral de la Familia

En un análisis institucional y de alineación, se establece líneas de responsabilidad de acuerdo a la estructura de planeación municipal vigente. En un sentido de coordinación cada dependencia municipal se encuentra alineado a su homólogo en el Estado o la institución responsable de cada



proyecto estatal, en su caso a fin al programa instrumentado. Esta alineación es en base a su organigrama y al reglamento de la administración pública vigente.

PMD | MUNICIPIO - ESTADO

MISIÓN 1 Gobierno Ordenado y Moderno para Todos: Sría. del Ayuntamiento | Tesorería | Unidad Administrativa | Desarrollo Social, Agropecuario y Pesca | Órgano Interno de Control | Transparencia y Acceso a la Información Pública

VINCULACIÓN ESTATAL

- | **Secretaría de Administración y Finanzas (SAFIN).**
- | **Secretaría de Modernización Administrativa e Innovación Gubernamental (SEMAIG).**
 - | Instituto de Información Estadística, Geográfica y Catastral (INFOCAM).
 - | Comisión de Mejora Regularía (COMERCAM).
- | **Oficina General de la Gobernadora.**
- | **Consejería Jurídica.**
- | **Secretaría de Administración y Finanzas (SAFIN).**
- | **Secretaría de Contraloría (SECONT).**
- | **Secretaría de Gobierno**
 - | Consejo Estatal de Población (COESPO).
 - | Secretaría Ejecutiva del Sistema Nacional de Protección de Niñas, Niños y Adolescentes (SE SIPPINA).
 - | Instituto Estatal de Transporte (IET).

MISIÓN 2 Seguridad y Protección para Todos: Seguridad Pública, Vialidad y Tránsito | Protección Civil y Ordenamiento Vial | Sría. del Ayuntamiento | Servicios Públicos

VINCULACIÓN ESTATAL

- | **Secretaría de Seguridad y Protección Ciudadana.**
- | **Fiscalía del Estado de Campeche.**
- | **Secretaría de Protección Civil.**

MISIÓN 3 Bienestar Social para Todos: DIF Municipal | Desarrollo Social, Agropecuario y Pesca | Cultura | IMUVI | INDEJUCAR | INMUCAR

VINCULACIÓN ESTATAL

- | **Secretaría de Bienestar.**
 - | Instituto de Desarrollo y Formación Social.
 - | Instituto de la Juventud (INJUCAM).
 - | Instituto de la Mujer (IMECAM).
 - | Instituto del Deporte (INDECAM).
 - | Comisión Estatal de Desarrollo de Suelo y Vivienda (CODESVI).
 - | Comisión de Agua Potable y Alcantarillado del Estado de Campeche (CAPAE).



| **Secretaría de Educación.**

| Fundación Pablo García (FPG).

| Instituto Estatal de Educación para los Adultos (IEEA).

| Instituto de Cultura y Artes (ICAECAM).

| **Secretaría de Inclusión.**

| **Secretaría de Salud.**

| **Sistema de Desarrollo Integral de la Familia (DIF Estatal).**

MISIÓN 4 Fomento Productivo y Desarrollo para Todos: Turismo y Desarrollo Económico | Desarrollo Social, Agro. y Pesca | Medio Ambiente y Aprov. Sustentable

VINCULACIÓN ESTATAL

| **Secretaría de Desarrollo Económico (SEDECO).**

| Instituto de Capacitación para el Trabajo (ICATCAM).

| Instituto Estatal para el Fomento de Actividades Artesanales (INEFAAC).

| APICAM.

| BANCAMPECHE.

| **Secretaría de Turismo (SECTUR).**

| **Secretaría de Desarrollo Agropecuario (SDA)**

| Instituto de Pesca y Acuicultura (INPESCA).

MISIÓN 5 Orden Urbano e Infraestructura de Calidad para Todos: Obras Públicas | Servicios Públicos | SMAPAC | Servicios Básicos | Medio Ambiente y Aprovechamiento Sustentable | Desarrollo Urbano

VINCULACIÓN ESTATAL

| **Secretaría de Medio Ambiente, Biodiversidad, Cambio Climático y Energía. (SEMABICCE).**

| **Secretaría de Desarrollo Territorial, Urbano y Obras Públicas (SEDETUOP).**

GOBIERNO MUNICIPAL VINCULACIÓN CON AGENDA 2030

CUADRO 3. VINCULACIÓN MUNICIPAL CON LA AGENDA 2030.

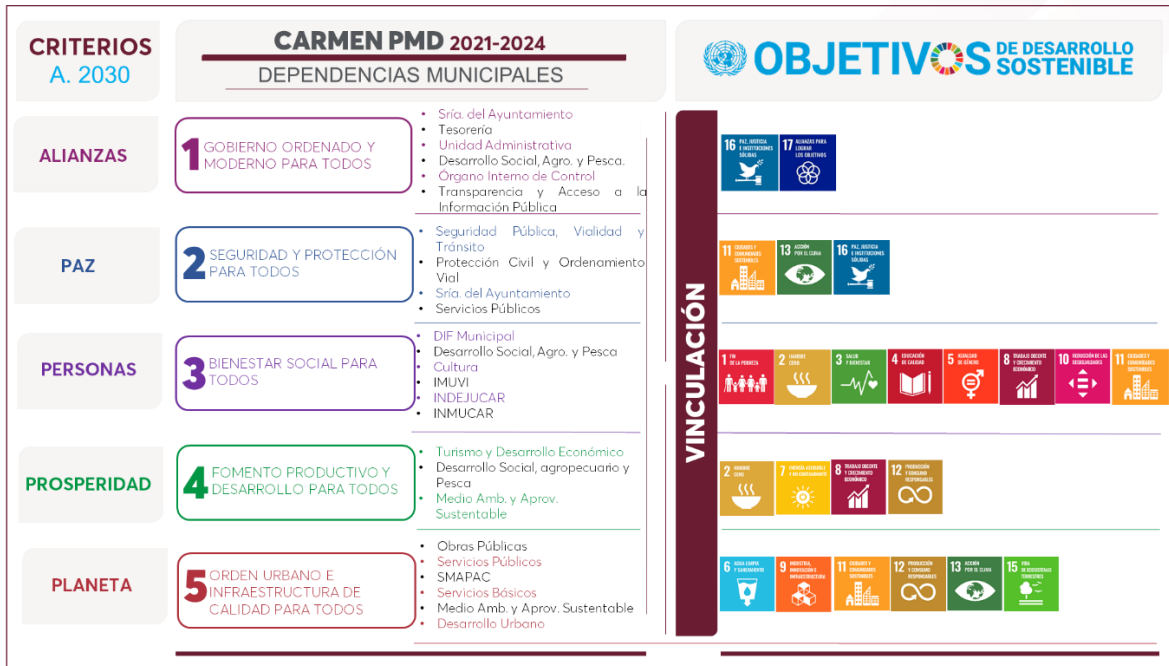

FUENTE: Información PMD Carmen 2021-2024, Dirección General de Vinculación Municipal | SEMAIG. Elaboración propia.

Esta alineación es diseñada, de acuerdo al análisis de contribución presupuestal de los objetivos de desarrollo sostenible, y la designación de responsables por cada línea de acción contemplada en la estructuración del plan municipal de desarrollo. Estableciendo que cada dirección municipal, tiene un grado de responsabilidad para dar cumplimiento a lo planeado.

DEPENDENCIAS MUNICIPALES Y SU VINCULACIÓN

MISIÓN 1 Gobierno Ordenado y Moderno para Todos.

- | Secretaría del Ayuntamiento | 16 Paz Justicia e Instituciones Sólidas |
- | Tesorería | 16 Paz Justicia e Instituciones Sólidas – 17 Alianza para Lograr los Objetivos |
- | Unidad Administrativa | 16 Paz Justicia e Instituciones Sólidas |
- | Desarrollo Social, Agropecuario y Pesca | 16 Paz Justicia e Instituciones Sólidas |
- | Órgano Interno de Control | 16 Paz Justicia e Instituciones Sólidas |
- | Transparencia y Acceso a la Información Pública | 16 Paz Justicia e Instituciones Sólidas |

MISIÓN 2 Seguridad y Protección para Todos.

- | Seguridad Pública, Vialidad y Tránsito | 11 Ciudades y Comunidades Sostenibles - 16 Paz Justicia e Instituciones Sólidas |
- | Protección Civil y Ordenamiento Vial | 11 Ciudades y Comunidades Sostenibles -13 Acción por el Clima |
- | Secretaría del Ayuntamiento | 16 Paz Justicia e Instituciones Sólidas |



- | Servicios Públicos | 11 Ciudades y Comunidades Sostenibles - 16 Paz Justicia e Instituciones Sólidas |

MISIÓN 3 Bienestar Social para Todos.

- | Sistema Municipal de Desarrollo Integral de la Familia | 1 Fin de la Pobreza - 2 Hambre Cero - 3 Salud y Bienestar - 10 Reducción de las Desigualdades |
- | Desarrollo Social, Agropecuario y Pesca | 1 Fin de la Pobreza - 2 Hambre Cero - 3 Salud y Bienestar - 8 Trabajo Decente y Crecimiento Económico - 11 Ciudades y Comunidades Sostenibles |
- | Cultura | 4 Educación de Calidad – 8 Trabajo Decente y Crecimiento Económico - 10 Reducción de las Desigualdades - 11 Ciudades y Comunidades Sostenibles |
- | IMUVI | 1 Fin de la Pobreza - 11 Ciudades y Comunidades Sostenibles |
- | INDEJUCAR | 3 Salud y Bienestar - 4 Educación de Calidad – 8 Trabajo Decente y Crecimiento Económico |
- | INMUCAR | 5 Igual de Género - 8 Trabajo Decente y Crecimiento Económico - 10 Reducción de las Desigualdades |

MISIÓN 4 Fomento Productivo y Desarrollo para Todos.

- | Desarrollo Social, Agropecuario y Pesca | 2 Hambre Cero - 8 Trabajo Decente y Crecimiento Económico |
- | Turismo y Desarrollo Económico | 8 Trabajo Decente y Crecimiento Económico - 12 Producción y Consumo Responsable |
- | Medio Ambiente y Aprovechamiento Sustentable | 7 Energía Asequible y No Contaminante - 12 Producción y Consumo Responsable |

MISIÓN 5 Orden Urbano e Infraestructura de Calidad para Todos.

- | Obras Públicas | 9 Industria, Innovación e Infraestructura - 11 Ciudades y Comunidades Sostenibles |
- | Servicios Públicos | 6 Agua Limpia y Saneamiento - 11 Ciudades y Comunidades Sostenibles - 12 Producción y Consumo Responsable |
- | SMAPAC | 6 Agua Limpia y Saneamiento |
- | Servicios básicos | 11 Ciudades y Comunidades Sostenibles - 12 Producción y Consumo Responsable |



- | Medio Ambiente y Aprovechamiento Sustentable | 11 Ciudades y Comunidades Sostenibles - 12 Producción y Consumo Responsable - 13 Acción por el Clima - 15 Vida de Ecosistemas Terrestres |
- | Desarrollo Urbano | 9 Industria, Innovación e Infraestructura - 11 Ciudades y Comunidades Sostenibles |

ALINEACIÓN DE INSTRUMENTOS DE PLANEACIÓN

PLAN ESTATAL DE DESARROLLO 2021-2027

CUADRO 4. ALINEACIÓN AL PLAN ESTATAL DE DESARROLLO.



PLAN ESTATAL DE DESARROLLO 2021-2027				PLAN MUNICIPAL DE DESARROLLO						
MISIONES	LINEAS DE ACCIÓN	ALINEACIÓN PDM – PED				M 1	M 2	M 3	M 4	M 5
		PED LINEAS DE ACCIÓN	% ALINEACIÓN	LINEAS DE ACCIÓN						
1 GOBIERNO HONESTO Y TRANSPARENTE	75	16	21%	24	23					1
2 PAZ Y SEGURIDAD CIUDADANA	57	16	28%	28		28				
3 INCLUSIÓN, BIENESTAR Y JUSTICIA SOCIAL	180	22	12%	33			33			
4 DESARROLLO ECONÓMICO CON VISIÓN AL FUTURO	117	23	20%	39			4	35		
5 UN ESTADO NATURALMENTE SOSTENIBLE	76	27	36%	58		5	6	2		45
5 MISIONES	505	104	21%	182	23	33	43	37		46

FUENTE: PED-Información PMD Carmen 2021-2024, Dirección General de Vinculación Municipal | SEMAIG. Elaboración propia.

El Plan Estatal de Desarrollo está integrada por 505 líneas de acción y el Plan Municipal de Desarrollo de Carmen cuenta con 182 líneas, de acuerdo a la alineación estructural de los componentes estratégicos, la planeación municipal **se alinea al 21 por ciento de la planeación estatal**, la mayor alineación se aprecia en la misión 5. Un Estado Naturalmente Sostenible con el 36 por ciento, seguido con la misión 2. Paz y Seguridad Ciudadana con el 28 y el 21 por ciento la misión 1. Gobierno Honesto y Transparente.

Con menor alineación se observa la misión 4. Desarrollo Económico con Visión al Futuro con un 20 por ciento y la misión 3. Inclusión, Bienestar y Justicia Social con un 12 por ciento. En la estructura de relación temática en las misiones 1, 4 y 5, se observa contribución de más de una misión municipal en su estructura de líneas de acción.

VINCULACIÓN MUNICIPAL A LA PLANEACIÓN ESTATAL

El Plan Estatal de Desarrollo, contempla 505 líneas de acción.

- | El Plan Municipal de Desarrollo de Carmen, contiene 182 líneas de acción.
- En base al cuadro 4, se establece una alineación a **104 líneas del PED, que representan 21%** en razón del total de líneas del plan estatal.

MISIÓN 1 GOBIERNO HONESTO Y TRANSPARENTE.

- | **75 líneas de acción estatal, vinculadas 16 | 21%.**
- En la vinculación de la planeación municipal, se determina que 23 líneas de acción de la misión 1. Gobierno Ordenado y Moderno para Todos y 1 acción de la misión 5. Orden Urbano e Infraestructura de Calidad para Todos, se encuentra alineadas.

MISIÓN 2 PAZ Y SEGURIDAD CIUDADANA.

- | **57 líneas de acción estatal, vinculadas 16 | 28%.**



- En la vinculación de la planeación municipal, se determina que 28 líneas de acción de la misión 2. Seguridad y Protección para Todos, se encuentran alineadas.

MISIÓN 3 INCLUSIÓN, BIENESTAR Y JUSTICIA SOCIAL.

| **180 líneas de acción estatal, vinculadas 22 | 12%.**

- En la vinculación de la planeación municipal, se determina que 33 líneas de acción de la misión 3 Bienestar Social para Todos, se encuentra alineadas.

MISIÓN 4 DESARROLLO ECONÓMICO CON VISIÓN DE FUTURO.

| **117 líneas de acción estatal, vinculadas 23 | 20%.**

- En la vinculación de la planeación municipal, se determina que 4 líneas de acción de la misión 3. Bienestar Social para Todos y 35 líneas de acción de la misión 4. Fomento Productivo y Desarrollo para Todos, se encuentran alineadas.

MISIÓN 5 UN ESTADO NATURALMENTE SOSTENIBLE.

| **76 líneas de acción estatal, vinculadas 27 | 36%.**

- En la vinculación de la planeación municipal, se determina que 5 líneas de acción de la misión 2. Seguridad y Protección para Todos, 6 acciones de la misión 3. Bienestar Social para Todos, 2 líneas de acción de la misión 4. Fomento Productivo y Desarrollo para Todos y 45 líneas de acción de la misión 5. Orden Urbano e Infraestructura de Calidad para Todos, se encuentra alineadas.

OBJETIVOS DE DESARROLLO SOSTENIBLE | AGENDA 2030

ALINEACIÓN DEL PLAN MUNICIPAL A LOS ODS

CUADRO 5. ALINEACIÓN ODS | AGENDA 2030.



OBJETIVOS DE DESARROLLO SOSTENIBLE			PLAN MUNICIPAL DE DESARROLLO							
ALINEACIÓN PDM → METAS ODS										
OBJETIVOS	METAS	ODS METAS ALINEADAS	% ALINEACIÓN	LÍNEAS DE ACCIÓN	M 1	M 2	M 3	M 4	M 5	
1	FIN DE LA POBREZA	7	2	29%	3		3			
2	HAMBRE CERO	8	4	50%	8		1	7		
3	SALUD Y BIENESTAR	13	2	15%	12		12			
4	EDUCACIÓN DE CALIDAD	10	3	30%	6		6			
5	IGUALDAD DE GÉNERO	9	3	33%	4		4			
6	AGUA LIMPA Y SANEAMIENTO	8	4	50%	7				7	
7	ENERGÍA ASEQUIBLE Y NO CONTAMINANTE	5	2	40%	2			2		
8	TRABAJO DECENTE Y CRECIMIENTO ECONÓMICO	12	4	33%	32		6	26		
9	INDUSTRIA, INNOVACIÓN E INFRAESTRUCTURA	8	1	13%	1				1	
10	REDUCCIÓN DE LAS DESIGUALDADES	10	1	10%	1		1			
11	CIDADES Y COMUNIDADES SOSTENIBLES	10	8	80%	48	11	10		27	
12	PRODUCCIÓN Y CONSUMO RESPONSABLE	11	4	36%	5			2	3	
13	ACCIÓN POR EL CLIMA	5	2	40%	3	1			2	
14	VIDA SUBMARINA	10	-		-					
15	VIDA DE ECOSISTEMAS TERRESTRES	12	2	17%	5				5	
16	PAZ, JUSTICIA E INSTITUCIONES SÓLIDAS	12	6	50%	43	21	21		1	
17	ALIANZAS PARA LOGRAR LOS OBJETIVOS	19	1	5%	2	2				
17 ODS		169	49	29%	182	23	33	43	37	46

FUENTE: Información PMD Carmen 2021-2024, Dirección General de Vinculación Municipal | SEMAIG. Elaboración propia.

En este apartado se establece el análisis de alineación a los Objetivos de Desarrollo Sostenible, se definen las líneas de acción municipales que se alinean a cada una de las metas de las ODS. El proceso de alineación es de acuerdo a la identificación temática de las líneas de acción del plan municipal de desarrollo, en razón a la contribución para el cumplimiento de las metas establecidas en la Agenda 2030.

AGENDA 2030 | OBJETIVOS DE DESARROLLO SOSTENIBLE

Los Objetivos de Desarrollo Sostenible, contemplan en 17 ODS | 169 Metas.

| El Plan Municipal de Desarrollo de Carmen, contiene 182 líneas de acción.



En base al cuadro 5, se establece una alineación a **49 metas de la Agenda 2030**, que representan **29%**, distribuidas en **16 Objetivos de Desarrollo Sostenible**.

ANÁLISIS DE ALINEACIÓN DE OBJETIVOS DE DESARROLLO SOSTENIBLE



7 METAS
PMD | Alineado 2 metas - 29%
M3 Bienestar Social para Todos.



8 METAS
PMD | Alineadas 4 metas - 50%
M3 Bienestar Social para Todos.
M4 Fomento Productivo y Desarrollo para Todos.



13 METAS
PMD | Alineadas 2 metas - 15%
M3 Bienestar Social para Todos.



10 METAS
PMD | Alineadas 3 metas - 30%
M3 Bienestar Social para Todos.



9 METAS
PMD | Alineadas 3 metas - 33%
M3 Bienestar Social para Todos.



8 METAS
PMD | Alineadas 4 metas - 50%
M5 Orden Urbano e Infraestructura de Calidad para Todos.



5 METAS
PMD | Alineadas 2 metas - 40%
M4 Fomento Productivo y Desarrollo para Todos.



12 METAS
PMD | Alineadas 4 metas - 33%
M3 Bienestar Social para Todos.
M4 Fomento Productivo y Desarrollo para Todos.



8 METAS
PMD | Alineadas 1 meta - 13%
M5 Orden Urbano e Infraestructura de Calidad para Todos.



10 METAS
PMD | Alineadas 1 meta - 10%
M3 Bienestar Social para Todos.



10 METAS
PMD | Alineadas 8 metas - 80%
M2 Seguridad y Protección para Todos.
M3 Bienestar Social para Todos.
M5 Orden Urbano e Infraestructura de Calidad para Todos.



11 METAS
PMD | Alineadas 4 metas - 36%
M4 Fomento Productivo y Desarrollo para Todos.
M5 Orden Urbano e Infraestructura de Calidad para Todos.



5 METAS

PMD | Alineadas 2 meta - 40%
M2 Seguridad y Protección para Todos.
M5 Orden Urbano e Infraestructura de Calidad para Todos.



12 METAS

PMD | Alineadas 2 metas - 17%
M5 Orden Urbano e Infraestructura de Calidad para Todos.



12 METAS

PMD | Alineadas 6 metas - 50%
M1 Gobierno Ordenado y Moderno para Todos.
M2 Seguridad y Protección para Todos.
M5 Orden Urbano e Infraestructura de Calidad para Todos.



19 METAS

PMD | Alineadas 1 metas - 5%
M1 Gobierno Ordenado y Moderno para Todos.

ALINEACIÓN DE MULTIPLICADOR DE BENEFICIOS

CUADRO 6. 1 - 3 ALINEACIÓN ODS | AGENDA 2030, ALINEACIÓN DE BENEFICIOS.



PLAN MUNICIPAL DE DESARROLLO	OBJETIVOS DE DESARROLLO SOSTENIBLE																
MISIONES OBJETIVOS	1	2	3	4	5	6	7	8	9	10	11	12	13	14	15	16	17
1 GOBIERNO ORDENADO Y MODERNO PARA TODOS																	
11.Gobierno Ordenado	1.1 1.2 1.3	2.a		4.a 4.b				8.1 8.2 8.3 8.5		10.1 10.2	11.1 11.3					16.5 16.7 16.10	17.1
12.Gobierno transparente										10.2						16.3 16.5 16.6 16.7	
13.Trámites y permisos					5.1			8.1 8.2 8.3		10.2 10.3						16.5 16.7	
14.Normativas municipales					5.1 5.2			8.8		10.2 10.3	11.1 11.3					16.3 16.6 16.7 16.10	
15.Manuales y reglamentos municipales								8.3	9.c	10.2 10.3						16.5 16.10	
2 SEGURIDAD Y PROTECCIÓN PARA TODOS																	
21.Participación ciudadana					5.1 5.2			8.8	9.c	10.2 10.3	11.7					16.1 16.2 16.3 16.5 16.6 16.10 16.a	
22.Trabajo contra la corrupción dentro de la Seguridad Pública	1.2 1.3							8.8		10.2 10.3						16.1 16.2 16.3 16.6 16.7 16.10	
23.Seguridad Pública								8.5 8.8 8.9	9.c	10.2 10.3	11.4 11.7	12.b			15.9	16.2 16.3 16.5 16.6 16.b	
24.Prevenición al delito				4.7	5.1 5.2					10.2 10.3	11.7					16.1 16.2 16.3 16.5 16.6	
25.Procuración de Justicia								8.5 8.8		10.2 10.3						16.5 16.6 16.7	
26.Rescate de espacios públicos			3.3 3.4 3.5 3.6	4.a			7.1	8.3 8.9		10.2	11.1 11.3 11.4 11.6	12.4 12.b		14.1	15.9	16.1 16.6	
27.Protección Civil	1.5	2.2 2.4	3.8					8.8			11.5 11.b		13.1			16.5 16.6 16.10	

FUENTE: Información PMD Carmen 2021-2024, Dirección General de Vinculación Municipal | SEMAIG. Elaboración propia.

CUADRO 7. 2 – 3 ALINEACIÓN ODS | AGENDA 2030, ALINEACIÓN DE BENEFICIOS.



PLAN MUNICIPAL DE DESARROLLO	OBJETIVOS DE DESARROLLO SOSTENIBLE																
MISIONES OBJETIVOS	1	2	3	4	5	6	7	8	9	10	11	12	13	14	15	16	17
3 BIENESTAR SOCIAL PARA TODOS																	
31. Atención a la población	1.1 1.2 1.5	2.1 2.a 2.c		4.5		6.2		8.5 8.6 8.8 8.b	9.1	10.2	11.2 11.a					16.6 16.7	
32. Atención a las mujeres			3.8		5.1 5.2 5.4 5.5 5.a 5.b 5.c			8.5		10.4	11.7					16.6 16.7	
33. Atención a los pueblos indígenas		2.3		4.5				8.9		10.2	11.4	12.b				16.6 16.7	
34. Fortalecimiento Deportivo			3.5								11.1 11.3 11.7 11.a					16.1 16.4 16.6	
35. Fortalecimiento Cultural				4.7				8.9	9.1		11.3 11.4 11.a	12.b				16.7	
36. Fomento a la Educación		2.1	3.4	4.3 4.4 4.5 4.6 4.7 4.b				8.9	9.1	10.2 10.3	11.4	12.b				16.6	
37. Fomento a la Salud	1.3	2.1	3.2 3.4 3.5 3.7 3.8		5.2				9.1	10.2 10.3 10.4	11.1					16.1 16.6 16.7	
38. Vivienda Digna	1.2 1.3 1.4 1.5				5.a		7.1 7.b		9.1		11.3					16.6	
4 FOMENTO PRODUCTIVO Y DESARROLLO PARA TODOS																	
41. Empleo, emprendimiento e inversión	1.2 1.4				5.a 5.b 5.c			8.3 8.4 8.5 8.6 8.8 8.9 8.b		10.2 10.3 10.4 10.5	11.c	12.b				16.6 16.7	
42. Energía sustentable	1.2 1.4 1.a		3.9	4.7		6.3	7.2 7.3				11.6 11.a	12.4	13.3			16.6 16.7	
43. Impulso al comercio y servicios	1.2 1.a							8.5 8.6 8.8 8.9 8.a 8.b		10.2 10.4 10.5	11.3	12.2 12.7				16.3 16.6 16.7	
44. Fomento al turismo								8.1 8.2 8.3 8.5	9.1	10.2	11.3 11.4 11.7	12.b			15.9	16.6 16.7	
45. Infraestructura productiva, tecnología e innovación		2.3 2.4						8.1 8.3 8.5		10.2	11.3	12.3 12.8		14.2 14.4		16.6 16.7	

FUENTE: Información PMD Carmen 2021-2024, Dirección General de Vinculación Municipal | SEMAIG. Elaboración propia.

CUADRO 8. 3 - 3 ALINEACIÓN ODS | AGENDA 2030, ALINEACIÓN DE BENEFICIOS.



PLAN MUNICIPAL DE DESARROLLO		OBJETIVOS DE DESARROLLO SOSTENIBLE																	
MISIONES OBJETIVOS		1	2	3	4	5	6	7	8	9	10	11	12	13	14	15	16	17	
5 ORDEN URBANO E INFRAESTRUCTURA DE CALIDAD PARA TODOS																			
51. Infraestructura urbana	1.2 1.5		3.4 3.6	4.a					8.3 8.9	9.1	10.2	11.1 11.2 11.6 11.7	12.b			15.1 15.5 15.7 15.8 15.9	16.1 16.6 16.7		
52. Medio Ambiente	1.2	2.4	3.3 3.5	4.7 4.a		6.2 6.3 6.4			8.1 8.2 8.3 8.9		10.2	11.1 11.4 11.6 11.7	12.2 12.3 12.4 12.5 12.6 12.7 12.8 12.b	13.2	14.1 14.2 14.4	15.1 15.2 15.3 15.4 15.5 15.7 15.8 15.9	16.3 16.5 16.6 16.7		
53. Agua Potable	1.1 1.2 1.3		3.3	4.7		6.2 6.3 6.4 6.5 6.6			8.3		10.2	11.1 11.3 11.6	12.2 12.8	13.3	14.1	15.1 15.9	16.5 16.6 16.7		
54. Servicios públicos	1.1 1.2	2.2	3.3 3.5				7.1		8.1 8.2 8.3 8.9		10.2	11.3 11.6 11.7	12.4 12.b	13.2		15.9	16.1 16.5 16.6		
55. Movilidad urbana			3.4 3.6						8.3 8.9			11.3 11.6	12.8 12.b	13.3				16.6	
56. Ordenamiento urbano	1.1 1.2 1.3		3.4	4.a			7.1		8.1 8.2 8.3 8.9	9.1	10.2 10.3	11.1 11.4 11.7	12.b			15.9	16.1 16.5 16.6 16.7 16.10		

FUENTE: Información PMD Carmen 2021-2024, Dirección General de Vinculación Municipal | SEMAIG. Elaboración propia.

La alineación de beneficios, contribuye a generar un efecto multiplicador en la acción establecida, es decir se aportan otros tipos de beneficios y aportaciones al desarrollo sostenible, ejemplo la construcción de un parque contribuye directamente al bienestar social, pero incide en otras variables en forma indirecta como el empleo, salud, urbanización, entre otros elementos.

El multiplicado de beneficios es un elemento de contribución positiva de una acción afectando de manera indirecta en diversas variables que aportan al desarrollo sostenible y fortalece de manera transversal la planeación.

CUADRO 9. CUADRO GENERAL DE ALINEACIÓN DE BENEFICIOS ODS.



PLAN MUNICIPAL DE DESARROLLO		OBJETIVOS DE DESARROLLO SOSTENIBLE																		
MISIONES		1	2	3	4	5	6	7	8	9	10	11	12	13	14	15	16	17		
1	GOBIERNO ORDENADO Y MODERNO PARA TODOS	●	●		●	●			●	●	●	●						●	●	
2	SEGURIDAD Y PROTECCIÓN PARA TODOS	●	●	●	●	●		●	●	●	●	●	●	●	●	●	●			
3	BIENESTAR SOCIAL PARA TODOS	●	●	●	●	●	●	●	●	●	●	●	●	●	●	●	●	●	●	
4	FOMENTO PRODUCTIVO Y DESARROLLO PARA TODOS	●	●	●	●	●	●	●	●	●	●	●	●	●	●	●	●	●	●	
5	ORDEN URBANO E INFRAESTRUCTURA DE CALIDAD PARA TODOS	●	●	●	●		●	●	●	●	●	●	●	●	●	●	●	●	●	
		6	6	8	7	7	5	4	10	2	5	10	8	3	3	8	10	1		
												103 METAS							-	61%

El **Plan Municipal de Desarrollo 2021-2024** contempla 103 metas de multiplicador de beneficios, abarcando mayor incidencia en los objetivos 8. Trabajo Decente y Crecimiento Económico, 11. Ciudades y Comunidades Sostenible y 16. Paz, Justicia e Instituciones Sólidas.

Los objetivos de menor incidencia son el objetivo 17. Alianza para Lograr los Objetivos, 9. Industria, Innovación e Infraestructura, 13. Acción por el Clima y 14. Vida Submarina.

MEDICIÓN DE AVANCES DE PLANEACIÓN | 1ER INFORME DE GOBIERNO MUNICIPAL

AVANCE DEL PLAN MUNICIPAL DE DESARROLLO



CUADRO 10. PMD | MISIONES, IMPLEMENTACIÓN-1ER INFORME 2022.

PLAN MUNICIPAL DE DESARROLLO		IMPLEMENTACIÓN	
MISIONES ESTRATEGICAS	LÍNEAS DE ACCIÓN	ACCIONES	PORCENTAJE
1 GOBIERNO ORDENADO Y MODERNO PARA TODOS	23	22	96%
2 SEGURIDAD Y PROTECCIÓN PARA TODOS	33	22	67%
3 BIENESTAR SOCIAL PARA TODOS	43	34	79%
4 FOMENTO PRODUCTIVO Y DESARROLLO PARA TODOS	37	23	62%
5 ORDEN URBANO E INFRAESTRUCTURA DE CALIDAD PARA TODOS	46	35	76%
5 MISIONES	182	136	75%

FUENTE: Primer informe 2022, Ayuntamiento de Carmen, Dirección General de Vinculación Municipal | SEMAIG. Elaboración propia.

Este cuadro especifica el grado de cumplimiento del plan municipal de desarrollo en función de sus misiones estratégicas, establecida en la planeación vigente. De acuerdo a la **información generada en el primer informe de resultados del municipio de Carmen**, en lo que corresponde del **1 de octubre del 2021 al 30 de septiembre del 2022**, se han implementado **136 líneas de acción de 182** que contempla el PMD.

Avance general de 75% | 136 líneas de acción de 182 contenidas en el PMD.

Mayor al 90%	Entre 60 al 89%	Debajo de 60%
1. Gobierno Ordenado y Moderno para Todos.	2. Seguridad y Protección para Todos. 3. Bienestar Social para Todos. 4. Fomento Productivo y Desarrollo para Todos. 5. Orden Urbano e Infraestructura de Calidad para Todos.	

AVANCES DE OBJETIVOS DEL PLAN MUNICIPAL DE DESARROLLO

CUADRO 11. 1 - 2 PMD | OBJETIVOS, IMPLEMENTACIÓN-1ER INFORME 2022

PLAN MUNICIPAL DE DESARROLLO
IMPLEMENTACIÓN

MISIONES OBJETIVOS		LÍNEAS DE ACCIÓN	ACCIONES	PORCENTAJE
M 1	GOBIERNO ORDENADO Y MODERNO PARA TODOS	23	22	96%
1.1.	Gobierno Ordenado	5	5	100%
1.2.	Gobierno transparente	2	1	50%
1.3.	Trámites y permisos	3	3	100%
1.4.	Normativas municipales	10	10	100%
1.5.	Manuales y reglamentos municipales	3	3	100%
M 2	SEGURIDAD Y PROTECCIÓN PARA TODOS	33	22	67%
2.1.	Participación ciudadana	5	5	100%
2.2.	Trabajo contra la corrupción dentro de la Seguridad Pública	4	2	50%
2.3.	Seguridad Pública	8	6	75%
2.4.	Prevención al delito	3	2	67%
2.5.	Procuración de Justicia	3	1	33%
2.6.	Rescate de espacios públicos	6	5	83%
2.7.	Protección Civil	4	1	25%
M 3	BIENESTAR SOCIAL PARA TODOS	43	34	79%
3.1.	Atención a la población	5	5	100%
3.2.	Atención a las mujeres	5	5	100%
3.3.	Atención a los pueblos indígenas	2	0	0%
3.4.	Fortalecimiento Deportivo	6	3	50%
3.5.	Fortalecimiento Cultural	7	6	86%
3.6.	Fomento a la Educación	4	4	100%
3.7.	Fomento a la Salud	8	6	75%
3.8.	Vivienda Digna	6	5	83%
M 4	FOMENTO PRODUCTIVO Y DESARROLLO PARA TODOS	37	23	62%
4.1.	Empleo, emprendimiento e inversión	9	4	44%
4.2.	Energía sustentable	4	2	50%
4.3.	Impulso al comercio y servicios	6	4	67%
4.4.	Fomento al turismo	12	10	83%
4.5.	Infraestructura productiva, tecnología e innovación	6	3	50%

FUENTE: Primer informe 2022, Ayuntamiento de Carmen, Dirección General de Vinculación Municipal | SEMAIG. Elaboración propia.

CUADRO 12. 2 – 2 PMD | OBJETIVOS, IMPLEMENTACIÓN-1ER INFORME 2022



PLAN MUNICIPAL DE DESARROLLO		IMPLEMENTACIÓN	
MISIONES OBJETIVOS	LINEAS DE ACCIÓN	ACCIONES	PORCENTAJE
M 5 ORDEN URBANO E INFRAESTRUCTURA DE CALIDAD PARA TODOS	46	35	76%
5.1. Infraestructura urbana	9	6	67%
5.2. Medio Ambiente	9	8	89%
5.3. Agua Potable	8	8	100%
5.4. Servicios públicos	7	7	100%
5.5. Movilidad urbana	3	1	33%
5.6. Ordenamiento urbano	10	5	50%
	182	136	75%

FUENTE: Primer informe 2022, Ayuntamiento de Carmen, Dirección General de Vinculación Municipal | SEMAIG. Elaboración propia.

CUADRO 13. PMD-1ER INFORME 2022-DIAGNÓSTICO DE RESULTADO.

ESTRUCTURA DEL PLAN MUNICIPAL DE DESARROLLO		RANGO DE AVANCE (PORCENTAJE)			
MISIÓN	OBJETIVOS	100	80-99	51-79	0-50
1. GOBIERNO ORDENADO Y MODERNO PARA TODOS	5	4			1
2. SEGURIDAD Y PROTECCIÓN PARA TODOS	7	1		3	3
3. BIENESTAR SOCIAL PARA TODOS	8	3	2	1	2
4. FOMENTO PRODUCTIVO Y DESARROLLO PARA TODOS	5		1	1	3
5. ORDEN URBANO E INFRAESTRUCTURA DE CALIDAD PARA TODOS	6	2	1	1	2
TOTAL	31	10 32%	4 13%	6 19%	11 36%

FUENTE: Primer informe 2022, Ayuntamiento de Carmen, Dirección General de Vinculación Municipal | SEMAIG. Elaboración propia.

Se identifica que de 17 objetivos estratégicos instrumentados en el Plan Municipal de desarrollo 10 (32%) se encuentran con un 100 por ciento de avance, 4 (13%) entre un rango de avance entre el 80 y 99 por ciento, de igual manera 6 (19%) con un avance entre el 51 y 79 por ciento. En el caso de avance menor, 11 (36%) objetivos tiene un avance menor al 50 por ciento.

Las misiones 1 y 3 contemplan un avance considerable en su implementación, en el caso de la misión 2, 4 y 5, se encuentran con menor avance, con bajo desarrollo de programas y proyectos que impulse el cumplimiento de lo planeado.

CONTRIBUCIÓN AL PED 21-27

CUADRO 14. PED 2021-2027, IMPLEMENTACIÓN-1ER INFORME MUNICIPAL 2022.



PED 2021-2027					PM D 2021-2024						
MISIONES	LINEAS DE ACCIÓN		AVANCE	LINEAS DE ACCIÓN ALNEADAS	MISIONES						
	PED	ALNEADAS			M 1	M 2	M 3	M 4	M 5		
1 GOBIERNO HONESTO Y TRANSPARENTE	75	—	16	15	94%	24	23				1
2 PAZ Y SEGURIDAD CIUDADANA	57	—	16	11	69%	28		28			
3 INCLUSIÓN, BIENESTAR Y JUSTICIA SOCIAL	180	—	22	19	86%	33			33		
4 DESARROLLO ECONÓMICO CON VISIÓN AL FUTURO	117	—	23	13	57%	39			4	35	
5 UN ESTADO NATURALMENTE SOSTENIBLE	76	—	27	22	81%	58		5	6	2	45
	505	—	104	80	77%	182	23	33	43	37	46

FUENTE: Primer informe 2022, Ayuntamiento de Carmen, Dirección General de Vinculación Municipal | SEMAIG. Elaboración propia.

El plan municipal de desarrollo se alinea a **104 líneas de acción del plan estatal**, determina en el mismo sentido de planeación, un **avance del 77%**.

Análisis de misiones estatales

Misión 1 Gobierno Honesto y Transparente

- Lineas de acción **alineadas 16 – avance 15 - 94%**, se vinculan del plan municipal de desarrollo 23 líneas de acción municipales de la misión 1. Gobierno Ordenado y Moderno para Todos y 1 línea de acción de la misión 5. Orden Urbano e Infraestructura de Calidad Para Todos.

Misión 2 Paz y Seguridad Ciudadana

- Lineas de acción **alineadas 16 – avance 11 - 69%**, se vinculan del plan municipal de desarrollo 28 líneas de acción municipales de la misión 2. Seguridad y Protección para Todos.

Misión 3 Inclusión, Bienestar y Justicia Social

- Lineas de acción **alineadas 22 – avance 19 - 86%**, se vinculan del plan municipal de desarrollo 33 líneas de acción municipales de la misión 3. Bienestar Social para Todos.

Misión 4 Desarrollo Económico con Visión de Futuro

- Lineas de acción **alineadas 23 – avance 13 - 57%**, se vinculan del plan municipal de desarrollo 4 líneas de acción municipales de la misión 3. Bienestar Social para Todos y 35 de la misión 4. Fomento Productivo y Desarrollo para Todos.



Misión 5 Un Estado Naturalmente Sostenible

- | Líneas de acción **alineadas 27 – avance 22 - 81%**, se vinculan del plan municipal de desarrollo 5 líneas de acción municipales de la misión 2. Seguridad y Protección para Todos, 6 líneas de acción de la misión 3. Bienestar Social para Todos, 2 líneas de acción de la misión 4. Fomento Productivo y Desarrollo para Todos y 45 líneas de acción de la misión 5. Orden Urbano e Infraestructura de Calidad Para Todos.

ANÁLISIS DE RELACIÓN DE PLANEACIÓN MUNICIPAL Y ESTATAL

CUADRO 15. PED 2021-2027, ANÁLISIS DE AVANCE.

PLAN ESTATAL DE DESARROLLO		ESTRUCTURA DE AVANCE		
PLAN MUNICIPAL DE DESARROLLO		LÍNEAS DE ACCIÓN ALINEADAS AL PED	IMPLEMENTACIÓN	
1	GOBIERNO HONESTO Y TRANSPARENTE	24	23	96%
1	Gobierno Ordenado y Moderno para Todos	23	22	96%
5	Orden Urbano e Infraestructura de Calidad para Todos	1	1	100%
2	PAZ Y SEGURIDAD CIUDADANA	28	18	64%
2	Seguridad y Protección para Todos	28	18	64%
3	INCLUSIÓN, BIENESTAR Y JUSTICIA SOCIAL	33	25	76%
3	Bienestar Social para Todos	33	25	76%
4	DESARROLLO ECONÓMICO CON VISIÓN DE FUTURO	39	25	64%
3	Bienestar Social para Todos	4	4	100%
4	Fomento Productivo y Desarrollo para Todos	35	21	60%
5	UN ESTADO NATURALMENTE SOSTENIBLE	58	45	78%
2	Seguridad y Protección para Todos	5	4	80%
3	Bienestar Social para Todos	6	5	83%
4	Fomento Productivo y Desarrollo para Todos	2	2	100%
5	Orden Urbano e Infraestructura de Calidad para Todos	45	34	76%
AVANCE GENERAL		182	136	75%

FUENTE: Primer informe 2022, Ayuntamiento de Carmen, Dirección General de Vinculación Municipal | SEMAIG. Elaboración propia.

En este análisis, se observa que de acuerdo a la alineación la misión municipal 3. Bienestar Social Para Todos contempla aportación a las misiones estatales 3, 4 y 5, donde el avance es considerable, la misión 4. Fomento Productivo y Desarrollo para Todos aporta a las misiones 4 y 5, la misión 5. Orden Urbano e Infraestructura de Calidad para Todos aporta a las misiones 1 y 5 del plan estatal, las demás misiones se adaptan a su mismo término conceptual y representan avances aceptables.

CONTEXTO DE ALINEACIÓN ODS-AGENDA 2030

CUADRO 16. ODS, IMPLEMENTACIÓN-1ER INFORME MUNICIPAL 2022

OBJETIVOS DE DESARROLLO SOSTENIBLE ALINEADAS AL PLAN MUNICIPAL DE DESARROLLO				PM D 2021-2024		
OBJETIVO DE DESARROLLO SOSTENIBLE	METAS			ESTRUCTURA DE AVANCE		
	ALINEADAS	IMPLEMENTACIÓN		ALINEADAS	IMPLEMENTADAS	
1 FIN DE LA POBREZA	2	2	100%	3	2	67%
2 HAMBRE CERO	4	3	75%	8	5	63%
3 SALUD Y BIENESTAR	2	2	100%	12	7	58%
4 EDUCACIÓN DE CALIDAD	3	3		6	6	100%
5 IGUALDAD DE GÉNERO	3	3		4	4	100%
6 AGUA LIMPIA Y SANEAMIENTO	4	4		7	7	100%
7 ENERGÍA ASEQUIBLE Y NO CONTAMINANTE	2	0	0%	2	0	0%
8 TRABAJO DECENTE Y CRECIMIENTO ECONÓMICO	4	2	50%	32	22	69%
9 INDUSTRIA, INNOVACIÓN E INFRAESTRUCTURA	1	1	100%	1	1	100%
10 REDUCCIÓN DE LAS DESIGUALDADES	1	0	0%	1	0	0%
11 CIUDADES Y COMUNIDADES SOSTENIBLES	8	6	75%	48	32	67%
12 PRODUCCIÓN Y CONSUMO RESPONSABLE	4	4	100%	5	5	100%
13 ACCIÓN POR EL CLIMA	2	1	50%	3	1	33%
14 VIDA SUBMARINA						
15 VIDA DE ECOSISTEMAS TERRESTRES	2	1	50%	5	4	80%
16 PAZ, JUSTICIA E INSTITUCIONES SÓLIDAS	6	5	83%	43	38	88%
17 ALIANZAS PARA LOGRAR LOS OBJETIVOS	1	1	100%	2	2	100%
16 OBJETIVOS 49 METAS	49	38	78%	182	136	75%

FUENTE: Primer informe 2022, Ayuntamiento de Carmen, Dirección General de Vinculación Municipal | SEMAIG. Elaboración propia.

En el seguimiento a la alineación del plan municipal de desarrollo sostenible, sigue la misma estructura de avance de la planeación del municipio, identificado en el sentido de avance de los objetivos de desarrollo sostenible alineados. En este sentido se describe que **16 objetivos y 49 metas** se encuentra identificados con un avance similar a la implementación del plan municipal de 136 líneas implementadas, es decir el **78%**, estructurado por objetivo y meta de la Agenda 2030.

En el apartado de alineación a los **Objetivos de Desarrollo Sostenible de la Agenda 2030**, correspondiente a las líneas de acción municipales implementadas, se aprecia el siguiente comportamiento:

Avance del 100%

- | 4. Educación de Calidad | 5. Igualdad de Género | 6. Agua Limpia y Saneamiento | 9. Industria, Innovación e Infraestructura | 12. Producción y Consumo Responsable | 17. Alianza para Lograr los Objetivos.



Entre el 80 al 99 por ciento de avance

- | 15. Vida de Ecosistemas Terrestres | 16. Paz e Instituciones Sólidas.

Entre el 60 al 79 por ciento de avance

- | 1. Fin de la Pobreza | 2. Hambre Cero | 8. Trabajo Decente y Crecimiento Económico | 11. Ciudades y Comunidades Sostenibles.

Por debajo del 60 por ciento de avance

- | 3. Salud y Bienestar | 7. Energía Asequible y No Contaminante | 10. Reducción de las Desigualdades | 13. Acción por el Clima.

ANÁLISIS GENERAL DE IMPLEMENTACIÓN ODS

CUADRO 17. ODS, METAS IMPLEMENTADAS EN EL PROCESO DE PLANEACIÓN

OBJETIVOS DE DESARROLLO SOSTENIBLE							
M = # METAS ODS ALINEADAS			M I = METAS IMPLEMENTADAS				
ODS ALINEADOS			ODS ALINEADOS				
	M	M I		M	M I		
1	FN DE LA POBREZA	2	2	10	REDUCCIÓN DE LAS DESIGUALDADES	1	0
2	HAMBRE CERO	4	3	11	CIUDADES Y COMUNIDADES SOSTENIBLES	8	6
3	SALUD Y BIENESTAR	2	2	12	PRODUCCIÓN Y CONSUMO RESPONSABLE	4	4
4	EDUCACIÓN DE CALIDAD	3	3	13	ACCIÓN POR EL CLIMA	2	1
5	IGUALDAD DE GÉNERO	3	3	14	VIDA SUBMARINA		
6	AGUA LIMPA Y SANEAMIENTO	4	4	15	VIDA DE ECOSISTEMAS TERRESTRES	2	1
7	ENERGÍA ASEQUIBLE Y NO CONTAMINANTE	2	0	16	PAZ, JUSTICIA E INSTITUCIONES SÓLIDAS	6	5
8	TRABAJO DECENTE Y CRECIMIENTO ECONÓMICO	4	2	17	ALIANZAS PARA LOGRAR LOS OBJETIVOS	1	1
9	INDUSTRIA, INNOVACIÓN E INFRAESTRUCTURA	1	1				
ALINEADOS 16 OBJETIVOS 49 METAS			IMPLEMENTADO 15 OBJETIVOS 38 METAS				

FUENTE: Primer informe 2022, Ayuntamiento de Carmen, Dirección General de Vinculación Municipal | SEMAIG. Elaboración propia.

En una perspectiva de alineación el plan municipal de desarrollo no se encuentra alineado 1 objetivo de desarrollo sostenible siendo este:

14. Vida Submarina.

Se encuentran **alineados 16 de 17 objetivos de desarrollo sostenible** y a **49 de 169 metas** que contempladas en la agenda 2030, en un análisis de alineación se determina un avance de implementación del **78%**, es decir **38 de 49 alineados**.

En el aspecto de planeación, no se diseñaron suficientes programas y proyectos que permitieran haber cumplido con el 100 por ciento de implementación de la meta alineadas, debido a esto no se cumplieron metas suficientes en los objetivos 2. Hambre Cero, 7. Energía Asequible y No Contaminante, 8. Trabajo Decente y Crecimiento Económico, 10. Reducción de las Desigualdades, 11. Ciudades y Comunidades Sostenibles, 13. Acción por el Clima, 15. Vida de Ecosistemas Terrestres y 16. Paz y Justicia e Instituciones Sólidas.

PROGRAMA DE INVERSIÓN 2022 | ANÁLISIS DE CONTRIBUCIÓN

CONTRIBUCIÓN AL CUMPLIMIENTO AL PLAN MUNICIPAL DE DESARROLLO 2021-2024.

CUADRO 18. INVERSIÓN PÚBLICA MUNICIPAL, CONTRIBUCIÓN | PMD



PLAN MUNICIPAL DE DESARROLLO MISIONES	PAIP 2022 PORCENTAJE DE CONTRIBUCIÓN
M1 GOBIERNO ORDENADO Y MODERNO PARA TODOS	 38.35%
M2 SEGURIDAD Y PROTECCIÓN PARA TODOS	 0.0%
M3 BIENESTAR SOCIAL PARA TODOS	 17.42%
M4 FOMENTO PRODUCTIVO Y DESARROLLO PARA TODOS	 0.6%
M5 ORDEN URBANO E INFRAESTRUCTURA DE CALIDAD PARA TODOS	 44.18%
INVERSIÓN PÚBLICA MUNICIPAL 2022	
<u>486,390,212.00</u>	

FUENTE: PAIP 2022 Carmen, Dirección General de Vinculación Municipal | SEMAIG. Elaboración propia.

- | El **mayor porcentaje de inversión planeada** dentro del programa de inversión, es la misión municipal 5. Orden Urbano e Infraestructura de Calidad para Todos, apartado del PAIP, donde se establecen obras de infraestructura, seguida por la misión 1. Gobierno Ordenado y Moderno para Todos.
- | Con un **menor porcentaje de programación de proyectos** se encuentran la misión 3. Bienestar Social para Todos y la misión 4. Fomento Productivo y Desarrollo Para Todos. A la misión 2. Seguridad y Protección para Todos no se le asignó inversión.

CONTRIBUCION DE INVERSIÓN PÚBLICA MUNICIPAL AL PED

CUADRO 19. INVERSIÓN PÚBLICA MUNICIPAL, CONTRIBUCIÓN | PED.



PLAN ESTATAL DE DESARROLLO	PAIP 2022
MISIONES	PORCENTAJE DE CONTRIBUCIÓN
M1 GOBI ERNO HONESTO Y TRANSPARENTE	38.35%
M2 PAZ Y SEGURIDAD CI UDADANA	0.0%
M3 I NCLUSI ÓN, BI ENESTAR Y JUSTI CI A SOCI AL	10.05%
M4 DESARROLLO ECONÓM CO CON VI SI ÓN AL FUTURO	0.06%
M5 UN ESTADO NATURALMENTE SOSTENI BLE	51.54%
INVERSIÓN PÚBLICA MUNICIPAL 2022	
<u>486,390,212.00</u>	

FUENTE: PAIP 2022 Carmen, Dirección General de Vinculación Municipal | SEMAIG. Elaboración propia.

En el apartado de contribución al Plan Estatal, el comportamiento es similar a la estructura de planeación municipal, la mayor inversión está destinada a la misión 5. **Un Estado Naturalmente Sostenible con 51.54 por ciento**, que se refiere a recursos destinados a obras públicas, vivienda y agua potable, pavimentación de calles, entre otros, seguido por la misión 1. **Gobierno Honesto y Transparente con 38.35 por ciento**, que corresponde a gasto corriente y modernización de los procesos administrativos.

En tercer lugar, la misión 3. **Inclusión, Bienestar y Justicia Social, con el 10.05 por ciento**, en último lugar la misión 4. **Desarrollo Económico con Visión al Futuro con 0.06 por ciento**. En la misión estatal 2. **Paz y Seguridad Ciudadana**, no se asignó recursos.

PROGRAMA DE INVERSIÓN | CONTRIBUCIÓN A LOS ODS

CUADRO 20. INVERSIÓN PÚBLICA MUNICIPAL, CONTRIBUCIÓN | ODS.

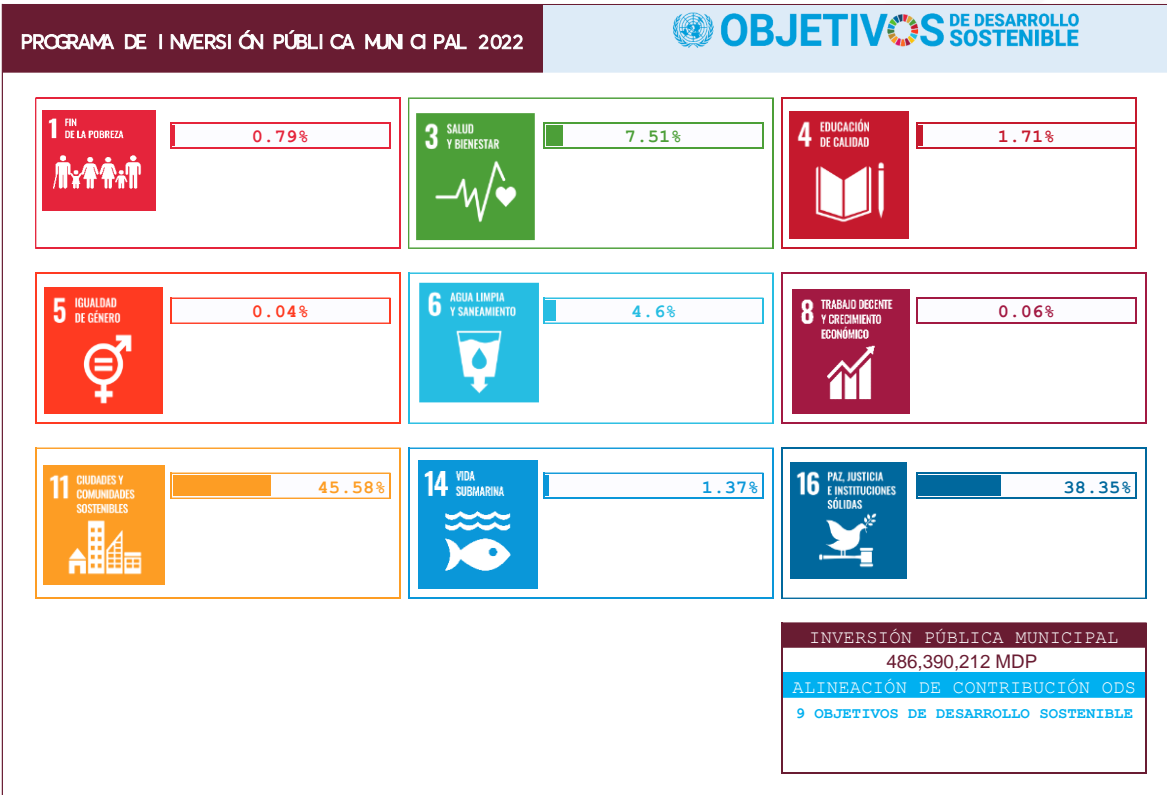

FUENTE: PAIP 2022 Carmen, Dirección General de Vinculación Municipal | SEMAIG. Elaboración propia.

En lo que corresponde a la contribución a los Objetivo de Desarrollo Sostenible de la Agenda 2030 el mayor porcentaje se encuentra el objetivo 11. Ciudades y Comunidades sostenibles, con 45.58 por ciento, destinado a proyectos de mejoramiento de vivienda, pavimentación de calles, construcción de guarniciones y banquetas, entre otros tipos de impacto urbano. En segundo lugar, se encuentra el objetivo 16. Paz, Justicia e Instituciones Sólidas con un 38.35 por ciento, para proyectos de mejoramiento administrativo.

Seguidamente se observa un porcentaje de 7.51 por ciento en el objetivo 3. Salud y Bienestar, con obras de infraestructura deportiva, seguido con un 4.6 por ciento el objetivo 6. Agua Limpia y Saneamiento, destinado a obras de agua potable, el objetivo 4. Educación de Calidad con un 1.71 por ciento, el objetivo 14. Vida Submarina con un 1.37 por ciento, el objetivo 1. Fin de la Pobreza con un 0.79 por ciento, el objetivo 8. Trabajo Decente y Crecimiento Económico con un 0.06 por ciento y en último con un 0.04 por ciento, es el objetivo 5. Igualdad de Género.

MAPEO DE INDICADORES MUNICIPALES

DATOS GENERALES

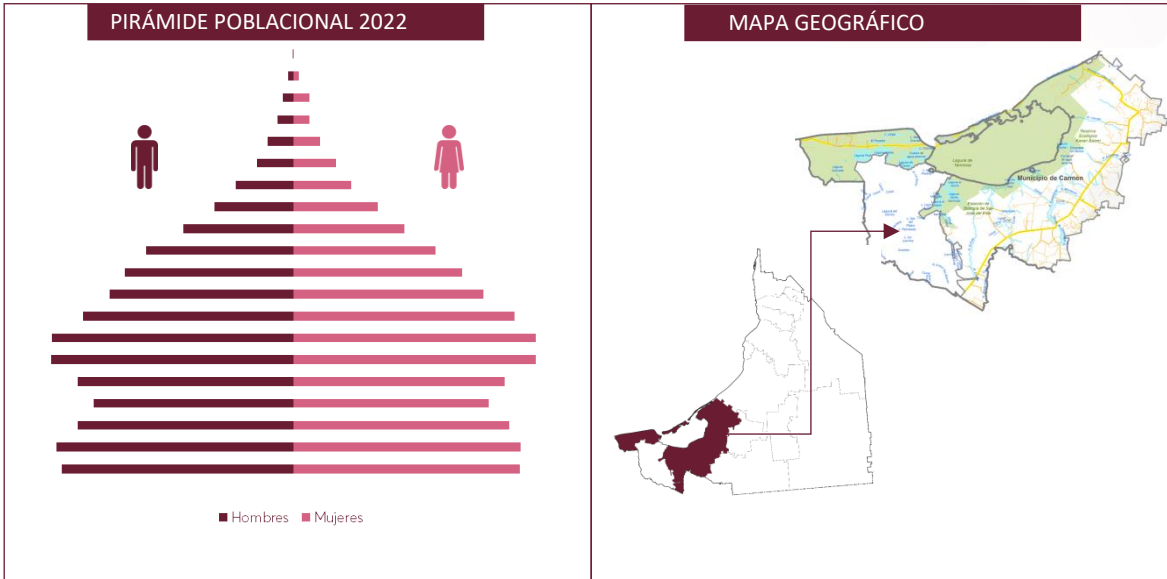

FUENTE: Estimaciones de la Secretaría Técnica de la COESPO, con base a las proyecciones de la COONAPO 2015-2050.

FUENTE: Instituto de Información Estadística, Geográfica y Catastral (INFOCAM).

CONCEPTO	DATO
POBLACIÓN	
Población 2020	248,845 personas
Hombres	123,043 hombres
Mujeres	125,802 mujeres
Total de Viviendas Particulares habitadas	72,094 viviendas
Población de 5 años y más hablante de lengua indígena	3,520 personas
TERRITORIO	
Total de localidades (incluye rancherías y avcindados)	782 localidades
Superficie	8,557.2 (km ²)
Densidad de población	29.1 (hab./km ²)

CONCEPTO	DATO
GOBIERNO	
Juntas Municipales	Atasta, Sabuncuy

	Mamantel
# de comisarías municipales	8
# de agencias municipales	49
REGIONALIZACIÓN TERRITORIAL	
3 REGIONES	LOCALIDADES
1. Atasta	7
2. Sabancuy	13
3. Mamantel	28
VOCACIÓN PRODUCTIVA	
Ganadería, agricultura, comercio, pesca, turismo, actividad petrolera	

INDICADORES DE SEGUIMIENTO

MISIÓN 1 GOBIERNO ORDENADO Y MODERNO PARA TODOS

INDICADOR	FUENTE	AÑO	VALOR	AÑO	VALOR	VARIACIÓN	TENDENCIA	AGENDA 2030
Cantidad promedio diaria de residuos sólidos urbanos recolectados (números)	INEGI	2012	29,000	2014	31,000	2,000.0	↑	
Grado de accesibilidad a carretera pavimentada	CONEVAL	2010	0.8	2020	0.46	-0.3	↓	
Viviendas que no disponen de agua entubada de la red pública (porcentaje)	CONEVAL	2010	18.54	2020	3.33	-15.2	↓	
Viviendas que no disponen de drenaje (porcentaje)	CONEVAL	2010	19.54	2020	8.15	-11.4	↓	
Porcentaje de lámparas y luminarias en funcionamiento	CONEVAL	2014	86	2018	98.1	12.1	↑	
Porcentaje de calles y vialidades cubiertas por el servicio de limpia	CONEVAL	2014	83	2018	100.0	17.0	↑	
INDICADOR	FUENTE	AÑO	VALOR	AÑO	VALOR	VARIACIÓN	TENDENCIA	AGENDA 2030
Porcentaje de mercados y centrales de abasto en funcionamiento establecidos en el municipio o alcaldía	CONEVAL	2014	83.33	2018	100.0	16.7	↑	

Porcentaje de infraestructura en funcionamiento para el ejercicio de la función de seguridad pública	CONEVAL	2014	84.62	2018	61.5	-23.1	↓	
Porcentaje de población a la que se cubrió con el servicio a los panteones y cementerios, cabecera municipal o delegacional	CONEVAL	2014	100	2015	100	0.0	↓	
Porcentaje de rastros que se encuentran en funcionamiento en el municipio o alcaldía	CONEVAL	2014	100	2018	100	0.0	↓	
Número de parques y jardines públicos que del municipio o alcaldía	CONEVAL	2014	80	2018	80	0.0	↓	
Porcentaje de población cubierta por los tianguis o mercados semifijos o móviles, cabecera municipal o delegacional	CONEVAL	2014	50	2018	NA	50.0		
Porcentaje de calles y vialidades cubiertas por el servicio de mantenimiento, bacheo	CONEVAL	2014	50	2018	90	40.0		
Porcentaje de calles y vialidades cubiertas por el servicios de mantenimiento, pavimentación	CONEVAL	2014	25	2018	80	55.0		
Cantidad de tomas de agua en operación con macro medidor sin funcionar, para abastecimiento público	INEGI	2012	7	2014	4	-3.0	↓	
Cantidad de tomas de agua en operación con macromedidor funcionando, para abastecimiento público	INEGI	2012	76	2014	75	-1.0	↓	

MISIÓN 2 SEGURIDAD Y PROTECCIÓN PARA TODOS

INDICADOR	FUENTE	AÑO	VALOR	AÑO	VALOR	VARIACIÓN	TENDENCIA	AGENDA 2030
Pobreza	CONEVAL	2015	57.3	2020	57.2	-0.1	↓	
Pobreza Extrema	CONEVAL	2015	10.4	2020	12.1	1.7	↑	
Vulnerables por carencia social	CONEVAL	2015	28.8	2020	27.0	-1.8	↓	

Vulnerables por ingreso	CONEVAL	2015	4.0	2020	5.4	1.4	↑	
Rezago educativo	CONEVAL	2015	26.50	2020	20.10	-6.4	↓	
Carencia por acceso a los servicios de salud	CONEVAL	2015	10.70	2020	19.60	8.9	↑	
Carencia por acceso a seguridad social	CONEVAL	2015	66.80	2020	67.70	0.9	↑	
Carencia por calidad y espacios de la vivienda	CONEVAL	2015	19.40	2020	13.60	-5.8	↓	
Carencia por acceso a la alimentación	CONEVAL	2015	26.40	2020	28.40	2.0	↑	
Población con ingreso inferior a la línea de pobreza por ingresos	CONEVAL	2015	61.30	2020	62.60	1.3	↑	
Población con ingreso inferior a la línea de pobreza extrema por ingresos	CONEVAL	2015	20.90	2020	23.90	3.0	↑	
Índice de marginación-grado de marginación	CONAPO	2015	45.6 Medio	2020	54.8 Bajo	9.2	↑	

INDICADOR	FUENTE	AÑO	VALOR	AÑO	VALOR	VARIACIÓN	TENDENCIA	AGENDA 2030
Índice de rezago social-grado de rezago	CONAPO	2015	0.46 Bajo	2020	0.44 Bajo	0.0	↓	
Porcentaje de población de 15 años y más con escolaridad básica	INEGI	2015	62.5	2020	59.9	-2.6	↓	
Porcentaje de población de 15 años y más alfabetos	INEGI	2015	89.4	2020	91.1	1.7	↑	
Porcentaje de población de 15 años y más con educación media superior	INEGI	2015	17.3	2020	20.0	2.7	↑	

Porcentaje de población de 15 años y más con educación superior	INEGI	2015	9.80	2020	10.40	0.6	↑	
Porcentaje de población de 12 años y más económicamente activa	INEGI	2015	53.6	2020	62.7	9.1	↑	
Porcentaje de población de 12 años y más económicamente activa ocupada	INEGI	2015	98.4	2020	99.2	0.8	↑	
Porcentaje de viviendas con piso de tierra	INEGI	2015	4	2020	3.5	-0.5	↓	
Porcentaje de viviendas con agua entubada	INEGI	2010	88.8	2015	95.4	6.6	↑	
Porcentaje de viviendas con electricidad	INEGI	2015	97.5	2020	98	0.5	↑	
Porcentaje de viviendas particulares habitadas que disponen de Internet	INEGI	2015	12.9	2020	28.4	15.5	↑	
Porcentaje de viviendas particulares habitadas que disponen de computador	INEGI	2015	14.4	2020	17.9	3.5	↑	

INDICADOR	FUENTE	AÑO	VALOR	AÑO	VALOR	VARIACIÓN	TENDENCIA	AGENDA 2030
Promedio de ocupantes por cuarto (índice de hacinamiento)	INEGI	2015	1.3	2020	1.2	-0.1	↓	
Población de 5 años y más hablante de lengua indígena (número de personas)	INEGI	2010	8,180	2020	6,683	-1,497.0	↓	

MISIÓN 3 BIENESTAR SOCIAL PARA TODOS

INDICADOR	FUENTE	AÑO	VALOR	AÑO	VALOR	VARIACIÓN	TENDENCIA	AGENDA 2030
Cantidad de tomas de agua en operación para abastecimiento	INEGI	2012	83	2014	79	-4.0	↓	
PIB Turístico municipal	DATATUR	2018	356,222,948	2019	361,973,096	5,750,148	↑	



Porcentaje de participación del turismo en el municipio	DATATUR	2018	16.51	2019	17.15	0.6	↑	
Productores beneficiados por el PROCAMPO	INEGI	2016	5252	2017	3882	-1,370.0	↓	
Monto pagado por el PROCAMPO (miles de pesos)	INEGI	2016	24,164	2017	11,428	-12,736.0	↓	
Unidades económicas, comercio	INEGI	2009	1,450	2014	1,545	95.0	↑	
Producción bruta total, comercio (miles de pesos)	INEGI	2009	269,029	2014	403,390	134,361.0	↑	
Unidades económicas, servicios	INEGI	2009	790	2014	908	118.0	↑	
Producción bruta total, servicios (miles de pesos)	INEGI	2009	156,180	2014	269,062	112,882.0	↑	
Unidades económicas, manufacturas	INEGI	2009	218	2014	225	7.0	↑	

INDICADOR	FUENTE	AÑO	VALOR	AÑO	VALOR	VARIACIÓN	TENDENCIA	AGENDA 2030
Producción bruta total, manufacturas (miles de pesos)	INEGI	2009	833,438	2014	661,527	-171,911.0	↓	
Unidades económicas, servicios privados no financieros	INEGI	2003	516	2008	790	274.0	↑	
Producción bruta total, servicios privados no financieros (miles de pesos)	INEGI	2003	80,004	2008	156,180	76,176.0	↑	

MISIÓN 4 FOMENTO PRODUCTIVO Y DESARROLLO PARA TODOS

INDICADOR	FUENTE	AÑO	VALOR	AÑO	VALOR	VARIACIÓN	TENDENCIA	AGENDA 2030
-----------	--------	-----	-------	-----	-------	-----------	-----------	-------------

Intervenciones registradas por la policía municipal	INEGI	2010	1379	2012	923	-456.0	↓	
Intervenciones registradas por la policía municipal por presuntas infracciones	INEGI	2010	1192	2012	774	-418.0	↓	
Intervenciones registradas por la policía municipal por presuntos delitos (fuero común)	INEGI	2010	184	2012	140	-44.0	↓	
Personal destinado a funciones de seguridad pública municipal	INEGI	2012	103	2014	97	-6.0	↓	
Personal destinado a funciones de seguridad pública municipal (hombres)	INEGI	2010	101	2012	99	-2.0	↓	
Personal destinado a funciones de seguridad pública municipal (mujer)	INEGI	2010	4	2012	4	0.0	↓	
Personal destinado a funciones de seguridad pública municipal (nivel intermedio de jerarquía)	INEGI	2012	0			0.0		
Accidentes de tránsito terrestre en zonas urbanas y suburbanas	INEGI	2020	159	2021	186	27.0	↑	

INDICADOR	FUENTE	AÑO	VALOR	AÑO	VALOR	VARIACIÓN	TENDENCIA	AGENDA 2030
Victimas muertas en los accidentes de tránsito	INEGI	2020	1	2021	7	6.0	↑	
Victimas heridas en los accidentes de tránsito	INEGI	2020	69	2021	66	-3.0	↓	
Trámites atendidos por las administraciones públicas municipales, pago de infracción de tránsito	INEGI	2014	NA					

MISIÓN 5 GOBIERNO TRANSPARENTE Y RENDICIÓN DE CUENTAS

INDICADOR	FUENTE	AÑO	VALOR	AÑO	VALOR	VARIACIÓN	TENDENCIA	AGENDA 2030
Egreso bruto municipal (miles de pesos)	INEGI	2020	555,843	2021	403,155	-152,688.0	↓	



Capacidad financiera (porcentaje)	SHCP	2020	6	2021	9.1	3.1	↑	
Autonomía financiera (porcentaje)	SHCP	2020	3.8	2021	6.8	3.0	↑	
Tasa anual de crecimiento de impuestos (porcentaje)	SHCP	2020	36.2	2021	9.4	-26.8	↓	
Capacidad de inversión (porcentaje)	SHCP	2020	34.2	2021	24.2	-10.0	↓	
Costo de operación (porcentaje)	SHCP	2020	63.7	2021	75	11.3	↑	
Impuestos per cápita (miles de pesos)	SHCP	2020	115.18	2021	96.91	-18.3	↓	
Ingresos propios per cápita (miles de pesos)	SHCP	2020	271.873	2021	269.67	-2.2	↓	

SEGUIMIENTO DEL COPLADEMUN | DIAGNÓSTICO

A) NORMATIVO



A 1. REGLAM ENTAR D

TIPO	PROCESO	APROBADO	POE	PÚBLICADO (PÁGINA WEB)	ESTATUS SI N/ACT NO
Reglam ento de la Adm inistración Pública Municipal	Cabildo	SI _{dic/03}	SI	NO	
Ley de Ingresos Municipales 2021	H. Congreso	SI	SI	SI	
Presupuesto de Egresos 2021	Cabildo	SI	SI	SI	
Plan Municipal de Desarrollo 2021-2024	Cabildo-COPLADEMUN	SI	SI	NO	
Reglam ento de Bando de Gobierno	Cabildo	SI _{dic/03}	SI	SI	
Reglam ento de Planeación	Cabildo	SI _{ene/00}	NO	NO	
Reglam ento de Transparencia	Cabildo	SI _{jun/18}	SI	NO	
Reglam ento de Participación Ciudadana	Cabildo	SI _{ene/07}	NO	NO	
Reglam ento de Obras Públicas	Cabildo	SI _{jun/10}	NO	NO	

Nota: Los reglam entos deberán ser actualizados para servállos.

A 2. FINANCIERO

TIPO	PROCESO	APROBADO	POE	PÚBLICADO (PÁGINA WEB)	ESTATUS SI N/ACT NO
Program a Operativo Anual	Cabildo	SI			
Informe Municipal 2022	Cabildo	SI			
Program a Anual de Inversión Pública Municipal 2022	Cabildo-COPLADEMUN	SI		SI	

A 3. INSTRUMENTOS DE VINCULACIÓN

TIPO	PROCESO	APROBADO	POE	PÚBLICADO (PÁGINA WEB)	ESTATUS SI N/ACT NO
Program a de Ordenam iento Eco lógico	Cabildo	SI _{ago/21}		NO	
Program a Municipal de Desarrollo Urbano	Cabildo	SI		NO	

B) OPERATIVO



B 1. FUNCIONAMIENTO

TIPO	PROCESO	APROBADO	POE	ESTATUS SI N ACT NO
------	---------	----------	-----	----------------------------

Acta de Instalación del COPLADEMUN	COPLADEMUN	SI		
------------------------------------	------------	----	--	--

Cierre del Ejercicio Fiscal 2021	COPLADEMUN	SI		
----------------------------------	------------	----	--	--

TIPO	PROCESO	SESIONES			ESTATUS SI N ACT NO
		2DO 1T	3ER 2T	4TO 3T	

Informe de Avance Físico y Financiero	COPLADEMUN	SI	SI	SI	
---------------------------------------	------------	----	----	----	--

B 2. EVALUACIÓN Y SEGUIMIENTO

TIPO	PROCESO	Instalado	ESTATUS SI N ACT NO
------	---------	-----------	----------------------------

Subcomité de Seguimiento y Evaluación	COPLADEMUN	SI	NO FUNCIONAL
---------------------------------------	------------	----	--------------

TIPO	PROCESO	INFORME		ESTATUS SI N ACT NO
		1ER	2DO	

Informe de Evaluación (Semestral)	COPLADEMUN	NO	NO	
-----------------------------------	------------	----	----	--

B 3. ODS/AGENDA 2030

TIPO	PROCESO	INSTALADO	ESTATUS SI N ACT NO
------	---------	-----------	----------------------------

Subcomité de Desarrollo Sostenible de la Agenda 2030	COPLADEMUN	NO	
--	------------	----	--

TIPO	PROCESO	INFORME		ESTATUS SI N ACT NO
		1ER	2DO	

Informe de avance contribución ODS AGENDA 2030 (Semestral)	COPLADEMUN	NO	NO	
--	------------	----	----	--

C) PARTICIPACIÓN CIUDADANA



C 1. INSTRUMENTOS DE PARTICIPACIÓN CIUDADANA

TIPO	PROCESO	INSTALADO	ESTATUS SI N A C T I N O
------	---------	-----------	--

Foro de Participación Ciudadana para la Elaboración del P M D 2021-2024	COPLADEMUN	SI	
---	------------	----	--

TIPO	PROCESO	REALIZADO	INVITADO D		ESTATUS SI N A C T I N O
			AUTORIDADES AUXILIARES	SOCIEDAD CIVIL	

Esquema de Planeación Participativa para Integración del PAP.	COPLADEMUN	SI	SI	SI	
---	------------	----	----	----	--

MEDICIÓN GENERAL

BAJA	MEDIA BAJA	FUNCIONAMIENTO BÁSICO	IDEAL
RANGO DE PORCENTAJES			
0 a 59	60-70	71-99	100
CARMEN ,se encuentra con un porcentaje de 73.9			

RECOMENDACIONES



Para fortalecer el sistema de seguimiento y evaluación municipal se sugiere:

Se identifica que el gobierno municipal cuenta con 22 dependencias municipales, así como órganos descentralizados, de las cuales solo 2 no se encuentran alineados.

- | Es necesario revisar el nivel de responsabilidad en el instrumento de planeación.
- | Se debe realizar un replanteamiento estructural de contenido, considerando que todas las unidades administrativas deben tener injerencia dentro del proceso de planeación, a través de programas, acciones o proyectos dentro del plan municipal.

En el proceso de alineación del plan estatal con el municipal se identificó baja concordancia temática con los diversos programas y acciones.

- | Se sugiere que, la reestructuración del plan municipal, se enfoque a algunas estrategias y objetivos principales de la política estatal.

En lo que corresponde a la alineación de los objetivos de desarrollo sostenible:

- | Se identificó que, de acuerdo a sus 182 líneas de acción, no se considera el objetivo 14. Vida Submarina.
- | Se sugiere que en el proceso de reestructuración del plan se integren acciones que se alineen a los objetivos que por naturaleza deben de estar considerados en su proceso de planeación.

En relación al seguimiento del COPLADEMUN, se encuentra con un porcentaje de seguimiento del 73.9%, respecto a la medición de este apartado con un rango de funcionamiento básico, careciendo de varios instrumentos.

- | En el aspecto reglamentario se sugiere la elaboración y/o actualización principalmente el de la Administración Pública Municipal, el Bando de Gobierno, planeación y obras públicas.
- | En el aspecto de vinculación se requiere la actualización del programa de desarrollo urbano.

Es necesario dar funcionalidad al subcomité de seguimiento y evaluación del COPLADEMUN, que deberá ser el área encargada de analizar cada una de las etapas del sistema de planeación.

- | Deberá ser integrado por Planeación, Tesorería, Obras públicas, Secretaría del Ayuntamiento y el Órgano Interno de Control (Encargado de orientar el Sistema Municipal de Seguimiento y Evaluación).
- | Es necesario implementar mejoras en el proceso operativo y funcional del órgano de planeación.



En lo que corresponde al apartado de seguimiento de resultados, mencionado en la guía de seguimiento y evaluación, no se encuentra desarrollado y plasmado en este primer informe, por lo tanto, en un ejercicio de análisis se requiere revisar la alineación de los programas presupuestarios establecidos en el presupuesto de egreso municipal y las matrices de indicadores de resultado (MIR), en relación al plan municipal de desarrollo, con la finalidad de dar certeza de una integración correcta en el proceso de planeación y presupuestación de los objetivos municipales planteados.

Además, se identifica que el plan municipal de desarrollo no contempla temas de catastro, derechos de los niños, niñas y adolescentes, la operación del cabildo municipal, seguimiento y evaluación de políticas públicas y la operación funcional del Coplademun, debido a ello se recomienda revisar el contenido del plan municipal.



